朝鮮日報
夕刊
二十四日(日)
本紙夕刊二十二面
發行所 朝鮮日報社 京城府太平通一丁目六一
本社定期刊行物 少年朝鮮日報 『朝光』 『女性』 『少年』

社說

朝鮮公定米價決定 —劃期的米價政策—

一

總督府에서는 二十三日 午後五時 朝鮮米公定價格을 發表하였다. 內地에서는 이미 前부터 最高 最低 公定米價가 決定實施되었으나 年一千萬石이나 內地로 移出하는 朝鮮서는 아직 公定米價가 없었든만큼 이번決定發表는 朝鮮의 米價政策에잇서 劃時期的事實이다. 發表된內容은 各米穀取引所의 玄米、正租의 最高取引價格과 一般最高取引價格을 正租、玄米、白米別로 全朝鮮主要地方에 亘하여 各銘柄別로 等級間格差까지 決定發表하였다. 이價格은 複雜多岐하나 大體에있서 지금까지의 所謂協定自肅價格에 比해보건대 正租와 玄米는 大幅으로 引下되고 白米價格은 도리어 올른폭이되었다.

二

이公定價格은 아직 法的根據에 依據한것이아니다 取引所에對해서는 卽日로 實施되어 事實上最高價格을 너머서 賣買할수없게되고 米穀市場會社令에 基하여 새로생길 市場에있서의玄米及正租의 價格은 將次이價格대로 施行될것이며 一般取引의玄米와 正租價格과가치 米穀調整令發布實施에 따러 法的根據를갖게될것이다. 그리고 白米의小賣價格은 決定은되었스나 各道의 自肅價格에依하기로 하고 道知事로부터 適當한 措置가잇스리라한다. 實施期는 大體에잇서 取引所의 公定價格을 發布卽日, 一般取引價格中正租와 玄米는 十月一日, 白米小賣價格은 十月十日頃으로되리라한다.

三

그러면 公定米價決定에 依하여 어떠한 效果가잇슬가 將次正租나 玄米價格이떠러질터이니 放賣하자는 氣分이생기어 白米需給이 圓滑케되리라는 期待를가질수잇고 또는正租와玄米價格大幅引下로 內地와 公定米價와高低가맛게되어 當局이 意圖하는內地移出이 順調로워질것도 豫想된다 朝鮮米를 移出하는데는格差가잇고 運賃, 費用이드는데도 不拘코 內地보다 比較的高價이던 朝鮮米價는 移出에便할만치 公定價格이決定된것이다. 그러나이에 問題되는것은 不足한쌀을갑만 내려가지고 朝鮮內需給이圓滑해질가가 念慮되고 뿐만아니라 白米小賣價는 正租나玄米價格에 比해서 대단히 노프니 消費大衆에게는 低米價政策의 恩澤이薄한嫌이不無하다. 또한가지는 現在闇取引이 橫行하는 이때에잇서 이것을 어떠케適正케 取締할가도 注目되는點이다.

四

이公定米價는 決코臨時的의것이아니오 將次法的根據下에 實施될것인만큼 取引所, 業者, 一般消費者로서 모두 기픈認識을 가저야할것인데 이번公定米價決定에잇서 그決定의根據와 當局態度에對하여서 얼른了解키어려운點이잇다. 첫재 公定米價는米生産費를 參酌하고 決定한것인지 生産費는 除外하고 移出關係에 主眼을둔것인지 알수업고 發表形式에있서서도 單只數字의發表에끄치고 正式으로 一言半句의 當局談發表가 업는것은遺憾이라아니할수업다. 아직法的根據는업다하나 朝鮮서는 처음되는 米穀價格의 公定일뿐아니라 米穀은 國民의主食糧이오 需給不圓하야 刻下의 重大問題가되어잇는이때 이것을 數字發表에止한다는것은 너무나 親切味가업는것이 아닌가 當局으로서는 이번公定米價決定에 주저가잇섯슴을 推知할수잇는터이지만 좀더 具體的으로 詳細한說明이 잇섯던것을 섭섭하게 생각한다.

第九戰區敵擊滅次 洞庭湖岸敵前上陸
上陸作戰에新境地를開拓

【漢口二十四日發同盟】二十四日午前零時中支軍發表 我陸軍洞庭湖渡航部隊는海軍部隊와密接한 協同下에 九月二十三日早曉 洞水洞口南方 洞庭湖岸敵前上陸을敢行하였다

【漢口二十四日發同盟】二十四日午前零時中支軍發表 岳州附近에서 攻擊準備中인 我精銳部隊는 九月二十三日早曉 敵第九戰區軍의 中核第十五集團軍을 擊滅하려고 洞庭湖粵漢線通城地區로부터 一齊進擊을開始하였다

【○○에서二十四日發同盟】二十三日黎明, 敵의據壘利用하여 洞庭湖南岸기괴進入하여 敵前上陸에成功한 ○○、○○、○○、○○各部隊의 奇襲戰은 從前의敵前上陸과달라 敵前上陸作戰에新境地를開拓하였다 卽洞庭湖는湖이얏기 때문에 船舶에依하여 上陸地點近處까지 部隊를 輸送하지못하는까닭에 湖口의 岳州로부터 湖中一七十五키로의 長距離를 小舟艇에依하여 突破하엿다는 未曾有의大冒險을敢行, 數百隻舟艇에分乘하여 上陸部隊는 二十二日夕刻一齊히 岳州를進發 翌廿三日夜半月 흐린湖面을 數縱隊를지어 海軍板倉部隊誘導下에 湖心으로 進擊하였는데 湘江의 水路數段의 機雷原에依하여 閉鎖되어잇는 舟艇團은 吃水되어가는 淺瀨를 敵背차자가며離航 午前四時겨우 目的地○○前面에 到着하였스나 그곳에는 다시第二難關이잇섯다 洞庭湖와 湘江의水路를連結하는 두個의크리크를發見하였다 半月은 이미넘어가고 漆黑가튼어둠이다 幅은不過二十米밧게안되는데 그우에丈餘의갈대가 더퍼잇는 크리크를發見한것은 容易한일이아니엇다 探索三十分에 이難關을突破한 我舟艇群은 湘湖에進入하여 湖口要衝○○北方地點에서 敢然上陸을 開始하였는데 이때부터舟艇轟音에依하여 我攻擊을 안敵陣地로부터러는 猛烈한 上陸防止의射擊이 始作되엇스나 我軍은敵彈中으로上陸 卽時로敵을 制壓 午前六時五分새벽어둠속에 燦爛한 大日章旗를 노피들엇다 그리고 六時三十分敵의 湖岸防備第一線陣地를 突破하고 黎明에 하늘을덥고 飛來한 陸海兩航空隊의密接한協力下에 敵第九戰區의主力關麟徵軍의退路를 遮斷하려고粵漢線을向하여 猛進擊에移하였다 小舟艇團에依한 七十五키로長距離進擊과 機雷原未啓開水路突破와는 敵前上陸戰史에새로운 一페이지를裝飾하는것이다

【○○基地廿三日發同盟】廿三日午後一時半 淺野中佐及 森田大尉의 引率하는 海의荒鷲○○機는 二部隊로分隊, 陸軍作戰에協力하여 敵第九戰區據點인 湖南省湘陰을爆擊, 機銃砲火를끌어쓰고 數百의 巨彈을 全市에퍼부어 市內各所에 火災를일으켜 全市는 거이 廢墟化되엿다

統稅公署天津分局 脫稅事件發覺

【天津二十一日發同盟】事變前까지北支의 煙草工業을 獨占하고잇던 英米煙草트러스트는 法幣의低落、反英運動、水害에依한天津工場의破壞 日滿煙草의 進出等惡材料發生되어 漸次敗退하려하고잇스며 對市場政策도 그唐慘狀을 말하고잇는바 天津煙草트러스트工場에서는 이經營難打開를 爲하여드디어 英國資本의表示를 中止하고 米國資本만으로 改組하여써 反英運動의鋒先을避하려고今番 米國煙草會社로서 統稅公署天津分局으로 改組手續을 請求하엿든바 이改組手續에 際하여 數千萬元에達하는 脫稅事件이 發覺되어 目下當局의 追窮을 밧고잇다

世界週史

專任外相에 野村大將

學習院長 野村吉三郞 海軍大將은 二十三日 阿部首相에게外相就任受諾意思를 正式으로 表示하여 複雜多岐한 帝國外交를 擔當하게되엇다 同大將이非常時外交의 適任者로 擇任된 理由는 親英親獨 어느便에도 屬하지안흔 不偏無色한 人物이란 點과 帝國當面의 重大案件은 勿論支那事變解決이나 歐洲戰爭이 勃發된此際 對米外交가 我國外交의 中心이된다는理由에서 同大將이 華盛頓大使館武官時代 當時海軍次官으로잇든 루즈벨트現大統領과 매우親交가잇는點과 上海事變當時第三艦隊司令長官으로 惡化하던 米國의對日感情을 緩和시킨 外交的 手腕等 其他의理由에서 外相의適任者로 그就任이 要望되엇던것이다。

江南에서 新作戰

我陸軍精銳大兵團은 九月中旬부터 江南의敵 第九戰區敵을 殲滅코저 新軍事行動을 開始하여 艦艇豫導下에 二十三日早曉湘江河口近傍 ○○敵前上陸을敢行한後 同地一帶의 敵을制壓하고 [illegible]하여 敵據點○○市에突入 殘敵을 掃蕩한後 湘江南岸新牆數百粁에達하는 敵正面陣地를向하여 各部隊가 一齊히 總攻擊을 開始하여 彼我間 猛烈한大殲滅戰이 展開되엇는대 이戰線의廣大함은 九州本土에 二倍나되어武漢攻略戰에 匹敵하는 豪快無比한 大作戰이다。

日蘇現地交涉成立

日蘇停戰協定 現地交涉은 十八、十九兩日間에亘하여 할하河畔彼我陣地中間에서 進行된바 現地事項에對하여 雙方의意見이 完全히合致된 協定內容을 略抄하면 兩軍은 現在의戰線에서의戰鬪行爲를停止, 互相不增兵, 兩軍停止位置의確認, 死體及捕虜交換等이엇다 그런데그中 兩軍停止位置의確認은 滿蒙國境線劃定과는全然別性質의것이어서 雙方의諒解事項으로 確認하고 말엇다。

羅國首相暗殺

카리네스코 羅馬尼亞首相(內相國防相兼攝)은 去二十一日 白晝首都 부카레스트市에서 國內나치스派鐵衛團分子에게 狙擊을바더 被殺되엇다 카首相은 反나치스主義者로서 國內나치스派를 猛烈히彈壓한때문에 反感을품은나치스派의 테로行爲에 犧牲된것인바 同國는이를 契機로 羅國도 大戰에參加하게 되리라는것과 따라서 同國과密接한 關係를가진 빨칸方面 諸小國의 動向이 注目되며 乃至는 伊太利의去就가 더욱重大關心을 끌게하고잇서 今後의 同國의 發展은 歐洲情勢惡化에 拍車를 더하는것으로 매우注目을끌고잇다。

獨蘇國境線劃定

波蘭을 東西로 分斷하여 進擊을 繼續하고잇던 獨蘇兩國은 戰局의終結이 가까워다고보고 二十二日에 兩國政府는 波蘭內에서의 獨蘇兩國境線을 劃定한旨의共同聲明을 發表하엿다 同聲明에依하면 兩國國境線은 北方뎃사河(波蘭北端)로부터 비스툴라河를中心 首都와루샤를經由 南方산河(波蘭南端)에 이르는 線인대 波蘭을 東西로 二分하여面積으로는 波蘭全土의 五分의三이 蘇聯에、五分의 二는 獨逸에서 占領하고 잇는대 蘇聯領은 材木、皮革、毛皮業外에 歐洲三大 油田의하나를 차지한데反하여 獨逸領은 波蘭의工業中心地全部를 占領하고잇다。

天皇陛下親祭下 秋季皇靈祭擧行

【東京電話同盟】秋季皇靈祭인二十四日宮中에서는 天皇陛下御親祭下에 嚴肅한御祭典이 擧行되엿다 이날午前九時半頃 秩父宮同妃兩殿下를奉始 各皇族殿下께서御參考, 阿部首相, 近衛樞府議長以下 文武顯官參列, 醍醐掌典次長以下奉仕神饌幣物을奉供 三條掌典長祝詞를奏上 午前十時 天皇陛下께옵서는 黃櫨染御袍의 御束帶로 皇靈殿內陣御座에 御參進, 恭順하옵시게 御拜禮 御告文을 奏하옵신後 皇太后陛下께옵서 御拜禮 各皇族殿下 參列諸員拜禮로써 皇靈祭를 終了하옵섯다 뒤이어 神殿에서 神殿祭를 擧行하옵셧다 그리고 御拜禮次午前九時三十五分 大宮御所御出門御參內하옵신 皇太后陛下께옵서는御拜後 午前十時四十分 賢所御休所御發還御하옵셧다

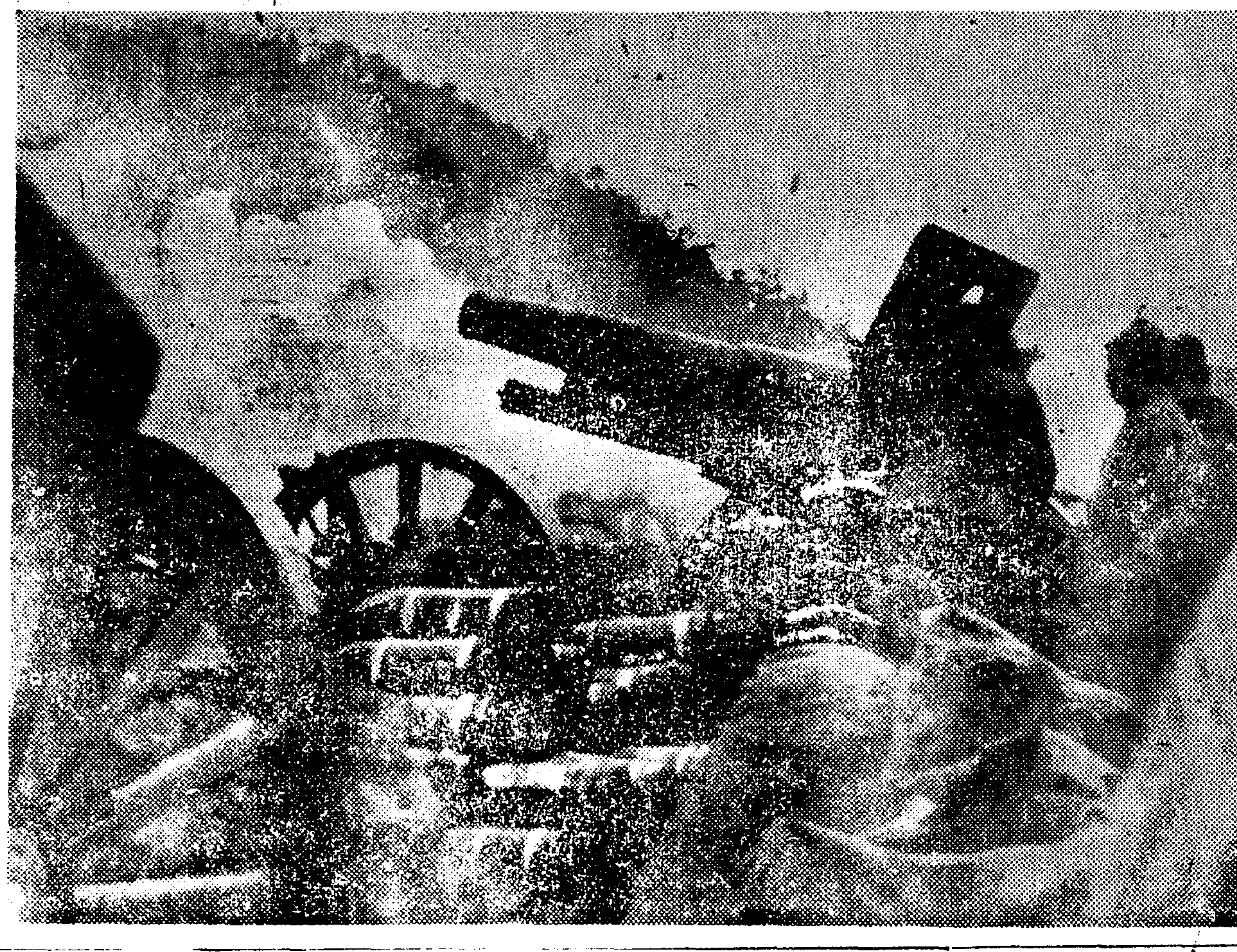

◇…友軍의 敵前上陸을 援護하는 我砲兵部隊의 活躍…◇

歐洲各交戰國損害
動員總兵力九百萬
死傷卅餘萬、擊墜飛機三千臺突破

【東京電話同盟】波蘭分割로 暫定的이나마 獨蘇間에意見一致하여 歐羅巴戰火는 마치내西部戰線及 발칸方面에 새로운發展을 하려는 形勢인데 現在까지의各交戰國의 戰果에關하여 確實한側에의 情報에依하면 如左하다

◇陸空軍

▲波蘭 動員兵數約七十萬 (四十六師團)飛行機數二千臺 死傷約二十萬 捕虜四十萬 羅馬尼亞匈牙利方面에 逃亡한者約五萬 擊墜된飛行機約一千臺 羅馬尼亞方面에 逃走한者約七百台

▲獨逸 動員兵數 約二百二十萬 (百五十師團)飛行機六千台 (其中東部戰線에使用한것 約二千台) 死傷約五萬, 捕虜約七萬, 擊墜된飛行機約二千台

▲英國 動員兵數約百五十萬 (六十師團) 其中佛國에 上陸한것 約三十萬 飛行機數約二千五百台 (其中西部戰線에서擊墜된것 約十五台)

▲佛國 動員兵數 約二百五十萬 (百七十師團)飛行機數 一千五百台 死傷約七千 擊墜된飛行機約十六臺

▲蘇聯 東部戰線에動員된 兵員數百五十萬乃至 二百萬 (動員力은約四百萬으로傳한다) 死傷約一千

◇海軍關係

▲波蘭 驅逐艦一隻 潛水艦四隻 (모다擊沈)掃海艇一隻 (大破)水雷五隻(拿捕)

▲獨逸 潛水艦約十隻 (모다英佛海軍에게擊沈되엇다) 擊沈된商船三隻(約一萬二千噸)抑留된것二隻(五萬五千噸) (부레멘號도包含) 極東方面에 避走한것約二十二隻 西班牙方面에避走한것 二十七隻、南米方面에避走한것 十三隻、合計噸數 約三十四萬噸 獨商船保有總噸數는約四百萬噸이니까大體一割가까운 商船을일흔셈이다

▲英國 航空母艦一隻 (카레쟈스號擊沈)擊沈된 商船 三十隻十九萬噸

▲佛國 擊沈된商船一隻(四千噸)

▲以上交戰國動員總兵力은 約九百萬 其中死傷者는 三十二萬餘、擊墜된飛行機는 實로 三千餘臺에 達하고잇다

獨軍進攻에猛反擊
왈쇼放送局波軍戰況發表

【부카레스트二十三日發】왈쇼放送局은 지난二十日深夜 沈默하고 말엇슴으로 全世界는 왈쇼放送局은 獨軍에게 破壞當한것으로 推想하고잇섯스나 其後同放送局은 放送을再開, 二十二日夜는 왈쇼防衛軍 리비스키大佐가 波蘭軍은 目下왈쇼, 모드린 據點으로數倍되는獨逸軍進攻에反抗하고잇는旨를如左히放送하엿다 地區에서 보로노프스키大將指揮下에 그리고 또왈쇼西南方七十二粁地點괴오트르에서는비에르니키中將의總指揮로 頑强히 獨軍에게抵抗 激戰을 展開하고잇는中이다

獨潛艦、英船擊沈

【오슬로二十三日發同盟】二十二日諾威西海岸에서 英國汽船一隻이獨潛水艦에게擊沈되엇다고 如左히 報道하엿다

二十二日諾威西海岸베르겐沖에서 英汽船아켄사이드號 (二六九四噸)는 獨潛水艦에게 擊沈되엇다 同船乘組員은 擊沈前全部下船을 命令하여安全히 保護되어잇다

擊沈當時의 狀況에對하여 聞하면 最初獨潛水艦은 아켄사이드號에 對하여 二發의 威嚇射擊을하여 停船을 命하엿스나 同船은 이를 無視하고急遽逃亡하려하엿스므로 다시 第三次의 射擊을하여 마참내이를 停船시켜 乘組員全部를 下船시킨後 드디어 擊沈된것이다

全國民은總奮起 轉禍爲福에邁進
農山漁民報國日에 大野總監訓話

農山漁民報國日은 지난昭和十二年, 事變勃發과同時에 其第一回를 實施한後 回를거듭하기세번, 그間朝鮮農會, 朝鮮金融組合聯合會, 朝鮮山林會, 朝鮮漁業組合中央會等主催各團體의 努力은 勿論 聖上陛下의 農山漁民, 生業報國의 赤誠을 益益昂揚發揮시켜서 關係官民의 協力을 一層緊固케하여서 戰時體制下 半島의大局에 寄與한바 實로 著大한效果를齎來하엿는데 이時宜에 適合한 施措에對하여 主催者及 關係者의 勞苦를기리 感謝하는바이다.

생각컨대 近時內外情勢, 實로 多端하며 半島에잇서서는 特히 今番未曾有의 旱害에 際會하여 帝國의將來, 半島의前途는 實로 重大時期에 當面하여 官民의一層새로운覺悟와 努力이 必要하다고 생각되는데 이機會에 特히留意하여야할 한두點을들어 各位一段의 奮起를促進하려고한다.

第一은 歐洲動亂에 마음을빼앗기지말것이다 周知하는바와가치 獨波의紛爭은 마침내 歐洲二大陣營의各國으로하여금 干戈를 相交케하엿는데 그後 情勢의 推移를 볼때 關係列强中에는 아직도 和戰兩端에 加擔하여 千變萬化複雜怪奇한 動向을보이여 그推移는 正道와 信義를 尊重하는我國民의 到底히 想像도못할바로서 一段事態가變하면 어느때 어떠한 變轉이잇슬는지 豫測할수업슴은 旣往의歷史와 現實의事態가 잘 이것을 證明하고잇는것이다 吾人은 마땅히 이가튼 紛紛한國際情勢에 마음을 빼앗기지말고 어디까지든지 冷靜沈着, 事態를 正確히認識하여 充分히脚下를 굳게보고 我我自己의銃後責務에 專念하여야할것이다 世上에서 或은 歐洲世界大戰當時의 幻想을 가지고 投機的感想을 품고잇는무리가잇슴은 實로遺憾으로 甚한바로 幾多殉國의英靈, 前線將兵의艱苦에對하여 實로未安하다고 생각한다 農山漁村民衆에 對하여도 以上의趣旨를 充分徹底시켜 一層國民精神의昂揚, 生業報國에 一路邁進시키도록 不斷啓導에힘쓰지안흐면안된다

第二는 今次聖戰의 目的의貫徹에協心戮力, 益益不退轉의努力을 持續할것이다 支那事變은 周知하는바와가치 이미滿二年을넘고 御稜威下, 我忠勇한皇軍의威武와 銃後國民의 不撓不屈努力에依하여 大陸要城에 바야흐로 皇道遍滿하고 民生이 安定하여 各地에 自治政府가確立되고 또近者에는 支那中央政府의樹立實現을보게되어 多年의苛斂誅求에 荒廢한野、戰禍의巷에도沃野資源의寶庫로써 眞實的復興의 소리를 듯게되어 東亞新秩序建設의大業은 着着進步를보고잇는데 抗日蔣政權은 오히려 今日에서 餘喘을이어 長期抗戰을꿈꾸며 不絶한策謀와 蠢動을 繼續할뿐더러 一面 이背後에잇서 언제든지 東亞에 禍心을가진蘇聯은 滿蘇國境의 停戰協定에서 一時矛를거두엇스나 何時 如何히變轉하여 그本來의相貌를 나타낼것인지 全然豫測도못할바가잇다 援蔣反日을 持續하여온 英國將來의 態度와 함께 須臾의偸安도 不許하는바로 此等新東亞新秩序建設에 對한 모든禍根에對하여서는 이것을排擊에 加一層努力을 傾倒하지안흐면안된다 今番勃發한歐洲의動亂은 一面支那事變의處理에 天與의好機라고도 보이는데 銃後國民은 此際 一層事變에對한認識과 覺悟를새롭게하여 物資制限, 經濟統制等 戰時體制强化를爲하여서는 어떠한 不便과 不自由라도 甘受忍耐한다는것은勿論、堅忍持久 不退轉의決心을 一層堅確히하여서 今番聖戰目的의貫徹에 不撓한努力에依하지안흐면안된다 農山漁村의民衆은 常時모다 直接間接으로 事變에 對하여서는 特히 重要한 立場에잇는 關係上 자칫하면 事變의推移에 對하여 認識이 不充分하고 따라서 이에對한 決心이 弛緩되는者가 업지도 안흐므로 이들指導에 對하여는 더욱 各位의 一段의 留意를바라는바이다。

第三은 今次旱害克服에 關係官民이 全力을傾倒하여 一體가되어 邁進하기를 바라는것이다 今番旱害가 그被害地域과程度에잇서 施政以來未曾有의것이오 物心兩面에잇서서 農民의生活、經濟에 波及하는影響이 甚且大한것은 各位가 周知하는바와갓다 時局下兵站基地인 重大使命下에 國民食糧의 增産確保 各種農産資源의 增殖에 奮鬪努力하던農民에게 如斯한 災禍의 襲來는 人力으로 어찌할수 없는 바이지만 實로 遺憾이다 그救濟는 半島統治上은勿論 國家的見地로부터 刻下喫緊의 要務이다 一日이라도 速히 罹災民의 生活安定, 農業生産力의 恢復을 企圖함에 關係官民은 全力을傾倒하여야하겟다 그리고 今次災害克服의 根底는 生業報國及自力更生의 精神에基한 民衆自體의 奮起努力과 關係官民의 協力一致의 精進에잇다. 民衆自體가 現下의 重大時局을 認識하고 皇國臣民된 自覺에불타서 災禍를 天의 試鍊으로알고 益益各自의 生業에 全力하며 指導的立場에 잇는 關係官民, 또한 半島民衆에對한 大御心을 奉察하여 罹災民의 撫育啓導에 奉公의誠을 다하여 官民이 一體가되어 災害克服에 邁進한다면 轉禍爲福의 大道는 自然히열려 兵站基地인 半島農村 銃後의責務遂行에 支障업슬것이다 이것이 即半島民衆의 聖恩에奉答하는 最先最急의 要務이다 本件에關하여는 各位指導關係者의 格段의奮起努力을 切望하여 마지안는다

要컨대 現下帝國의 國際的地位와 支那事變處理上의 責務는 一層加重되여 半島亦容易치안흔 災禍에 逢着되여 官民總動員, 總努力을 要하는 時期이다 半島今次의 旱害는 天의 試鍊을 解釋하고 今次事變究極의 目的에 鑑하여 國民總奮起의 時期임을 銘心하여 自主獨往, 이難局의 打開와 災害克服에 邁進토록 一層民衆의 啓導에努力하기 바란다 多幸히 半島農山漁村에는 旣往數年來實施하여온 農村振興運動의 累地訓練과 時局에 即應하여 實施된 國民精神總動員運動의 成果가 浸透되어 此等强力의 發揮活用과 兩運動의 擴充强化에 努力하여써 民衆의 時局對處, 災禍克服의 源泉으로 삼고저한다

이에各位一段의 奮起를바라며 訓示로서 一言하는바이다

昭和十四年九月二十四日
朝鮮總督府政務總監
大野綠一郎

本社參觀 (二十四日)

▲間島明信女子國民高等學校生徒二十名 引率者金龍基氏

日曜氣配

▲株式 輸出稅의 創設、歐洲情勢를 觀望하고 玉整理進行中인으로 氣配不變 大新 八〇二〇 東新 一五一〇 鐘紡 一三二〇 滿業 七九八

▲棉布 氣配少堅

人事·集會

▲咸尙勳氏(本府編輯局長)旱害災地慰問次 慶南北道에出張中二十四日午前八時 京城驛着列車로歸任

八面鋒

◇英土相互援助協定이 近日中에 正式調印된다고。

◇英波援助條約이 못난 며칠안에 波蘭은 獨蘇에게 分割되엇지。

◇士國도 波蘭의 覆轍을 밟을라고 아켓지만 波蘭의 殷鑑이 不遠이나 아닐까。

◇波蘭分割에 獨大讓步라고、西部戰線에 異狀이 생기엇스니。

◇對蘇關係는 아무래도 조라는 魂膽인가 波蘭만 弱者의 哀痛。

◇불그高地占領으로 佛軍 지그프리드線을 突破할 氣勢。

◇東部戰線에서 百五十萬의獨軍 西部로 移動說。

◇乾坤一擲의 一大決戰이 展開될 豫報인가。

◇洞庭湖畔에 皇軍이 敵前上陸, 閒多年던 江南風月도 砲煙彈雨속으로。

◇朝鮮米公定價格도 昨日로서 發表, 價格도價格이어니와 七分搗乃至玄米로 節米가肝要。

今日本紙四面

보루히네 患者大福音
高速度鎭痛劑
ネオ テルダイン
試供用無代進呈 有名藥店限
九鼎公司藥品部
京城府唐珠町七 電光(3)3555

大輪의燒付機간곳마다成功!!
최신식타이야燒付機 돈버리第一!
《資金》 二百圓이면月收入三百圓
《資金》 三十圓이면日收入五六圓
說明書 切手要
振京二二七一六番
京城西大門町一丁目八四
大輪商會

土地建物担保金融
營業項目
土地建物擔保貸付
建築資金貸付
土地家屋評價鑑定
土地家屋管理分讓
土地家屋賣買紹介
火災保險代理事務
黃金町二丁目五五 電(本)1381.1681
東京建物株式会社京城支店

手風琴 アコーディオン マンドリン ギター
各種 カタログ進呈
京城鐘路 山口樂器店鐘路支店
電話光化門四八八番 振替京城二二六七六番

淋巴腺結核(나력)
毒球(멍어리)를업새는 療病法의實驗

ネオ・アクチバルサン
國產最高標準品
네오아구지바루산
NEO-AKTIVARSAN
日曹의砒素劑六〇六

「日曹」의砒徽素驅劑「ネオアクチバルサン」은 製品番號마다 一々히厚生省衛生試驗所의檢定에合格된것만을發賣함으로 品質優良 副作用全無 溶解迅速 作用强大로 醫家 臨床家의絕讚을받고잇는바입니다。

最新의科學的設備를자랑하는世界的大化學工業會社로써 資本金壹億數千萬圓의「日曹」의製品인만큼 精緻한學理와 優秀한權威家들의 洗鍊된技術과 細密한注意와監督下에 一々히製品番號마다 日本藥局方의品質檢定과厚生省衛生試驗所의 檢定에合格된것만을 發賣하는만큼 絕對信任을받고잇읍니다。

適應症=第一期、第二期、第三期黴毒、先天的黴毒、潛伏黴毒과그隨伴症勢、脊髓癆麻痺性痴呆等의變形黴毒、神經黴毒、鼠咬症、肺壞疽、齒槽膿漏、扁平紅色苔癬、鱗屑疹、天疱瘡等에특효합니다。

包裝
一號(〇・一五瓦) 一管入 一〇管入 五〇管入
二號(〇・三瓦) 〃 〃 〃
三號(〇・四五瓦) 〃 〃 〃
四號(〇・六瓦) 〃 〃 〃
五號(〇・七五瓦) 〃 〃 〃
六號(〇・九瓦) 〃 〃 〃
(文獻進呈)

☆花柳病豫防法案의實施를본오늘날에 毒을 化學療法으로 속히 根治하실어런분께서는 醫家臨床家의치료를 받으실때반듯이 本品의使用을請하여주시사 속히全快의깃븜을 얻어주시기바랍니다

製造發賣元 東京市麴町區大手町二丁目八番地 日本曹達株式會社
アクチバルサン朝鮮代理店 京城府南大門通二丁目 株式會社 新井藥房
釜山府辨天町一丁目 合資會社 大黑南海堂

放穀措置로는有効나 白米價引下엔不及

朝鮮米公定價格의今後影響

총독부에서 결정발표한 전조선 주요소비도시의 미곡최고판매가격이란것은 실제에 잇서서 생산자와 소비자에게 어떠케영향될것이며 또조선내의 수요공급에는어떠케 영향될것이나가크게주목되는 점이다 이에대하여 이번의 공정가격으로 지금까지의 시세와 비교하여보면 별항보도와가치 현미와정조는 대체로 싸젓스나백미가격은결코 싸지 안흔것이 명료하다 이에대한 금후의미곡사정을살피건대

一、현미와정조의 공정가격실시가십월일일부터인데 이번 공정가격이 지금까지의 시세보다 현미는한섬에 이원이삼십전씩, 또정조는 매근일전이상떠러트리엇스므로 현재현미나 정조를가진 사람들은 십월일일공정가격실시까지에는모두팔게될것이다 그래서미곡게의공기를 살피건데 현미와정조가시중에 더나오게될모양이다

一、다음에 백미가 격이란것을보면 검사에이등미로 한격된것에상당한것을 표준으로하고 경성은 삼십구원삼십팔전이라고햇스나 종래일등미의 협정가격을 사십원으로햇든데 비하여 과연 현미나정조의공정가격만큼 떠러트린것이냐하면 이번의 백미공정가격은 결코 협정가격보다 떠러트린것은 못된다

一、그러고 종래는 조선의현미와 정조시세가 내지보다도비교적비싼든것이 이번의 공정가격은 내지시세보다 떠러진스므로 자연조선의 현미와정조는내지로이출키에편 이게되엿다 이러케되면 백미가격은 실제로 떠러트린것은 업스므로 소비자측으로서는 이번공정가격의 결정으로해서 가격상으로도 덕을볼것은 업슬것인데 남는문제는이번 공정가격으로해서 미곡의배급은 어떠케될것이냐 하는것이 문제이다

不正米商掃蕩코저 經警指定商에만配給

公定米價와는아직關係업다

경성시내의 심각한반미기근을 완화하고저 조선정미회사로 하여금 인천에서 쌀일만칠천오백석을 드려오기로하고 소매업자에게 배급증명을 발행키로한 경성부 권업과에서는 이십사일은일요일임에 불구하고 아침아홉시부터 배급하기 시작하여오후한시까지 삼백명에게 일천오백가마니 약칠백오십석 (오날것한가마니 육십키로 짜리엿다)을 배급하고 마감하엿다 명일은좀더만흔수량의 배급을하고저 준비중인데 배급을맛튼 소매업자중에는 정한갑이상을밧는 부정상인이잇다는 경제경찰의 주의가잇기때문에 명일부터는 경제경찰의 지정소매인에게 한하여배급증명을 하기로되엿스므로 배급을맛고저하는 소매업자는소관 경찰서 경제경찰게에가서지정상인의 증명을맛지안흐면 부청에서는 일체배급을 하지아니키로되엿다 그리고 어제저녁총독부발표한 공정가격중 소매가격은 내달십일까지의 유예기간이잇는것이므로 부의배급에는 아무런 영향도 업는것이다

百圓든고리짝 滿員통에紛失

三年苦生한食母悲話

滿員電車가나흔눈물겨운이야기! 이십사일 오정때 부내종로서 숙직실에는 눈물과함께 허동지동달려온 중년여자가잇섯다 이여자는 강원도춘천에 고향을둔 지복남(池福男)(□)으로 수년전에 남편을여이고 살길이막막하여 서울와서 삼년동안 식모노릇을하여 근근히 저축한돈 백원을가지고 경춘철도를 타고 고향으로가랴고 돈과옷이 들어잇는 고리짝을 집군에게 들리고 이날오정때 광화문네거리에서 동대문가 전차를 가라타다가 전차가는 만원이되기때문에 자기만먼저타고 집군이 뒤떠러진것이원인이되어 집군의행방을 알수업스니 아마도 도망질친것이라고 이야기하엿다 동서에서도 딱한사정을동정하여 곳시내각서에 이정직지못한 집군의엇던답하여달라고 수배하엿다

朴侯葬儀節次

고박영효후작의 장의절차는다음과가치 결정되엿다
▲二十九日午後三時 自宅發靷(靈柩車) ▲同日午後四時三〇分永訣式(於博文寺) ▲同日午後七時式場發京城驛發靷(靈柩車)▲同日午後一〇時五五分京城驛發▲三十日午前一〇時一五分釜山驛着▲同日午後三時慶南東萊郡沙下面多大里先塋下下棺(靈柩車)

오늘이秋分

오늘은 추분이다 낫과밤이절반식 똑가태진날이다 지독하던가물속에 찌는듯하던 더위도지나갓다 풍년은못될망정 그래도 거둥의기쁨이잇는 가을이이제부터 완연하다

軍事要扶助者 各道에調査通牒

총독부에서는 이번남조선지방한해로인하여 재해를입은 전몰(戰歿)장병, 상이(傷痍)군인, 입영응소(入營應召)군인의 유족가족등 군사부조법에의하여 부조를 요하는자를 조사하기로되어 이십삼일 이를 각도에통첩하엿다

李鍝公妃殿下

今朝京城驛着御

이우공비전하(李鍝公妃殿下)께서는 친정어조부이신 고 박영효후작(故朴泳孝侯爵)의 장례에 어참석하시기 위하여 반고사무관(飯高事務官)이하 속관한명과여관한명을 배종케하시고 예정과가치 이십사일 오전칠시삼십분 경성역착열차로 어귀성(御歸省)하섯는데 역두에는 어친척을비롯하여 총독부대표로 전중통역관(田中通譯官), 이왕직대표로 지하서무과장(志賀庶務課長)이하 다수 어봉영이잇섯다 이날 비전하께서는 경성역에서 즉시 자동차로 운니정(雲泥町) 이우공본저(李鍝公本邸)에 어귀성 하시와 어시조모전하(御媤祖母殿下)께와 시모전하(媤母殿下)께 간단히 어귀성의 예를 닥그신후 오전구시오십분 관훈정(寬勳町)이견공(李鍵公)저에 어사후(御伺候) 숭인정(崇仁町) 고박후작저에 도착하시와 조부의 영전에 비통한심에 견디지못하시는듯 어읍곡을하시고 동십시삼십분경에 운현궁본저로 어귀환하섯다 그리고 비전하께서는 이날 오후 한시삼십분에 또다시 박후작저에 어행차하섯다가 동사시경에 다시운현궁으로 어귀환하섯다

(사진은 경성역에 착어하신 이우공비전하)

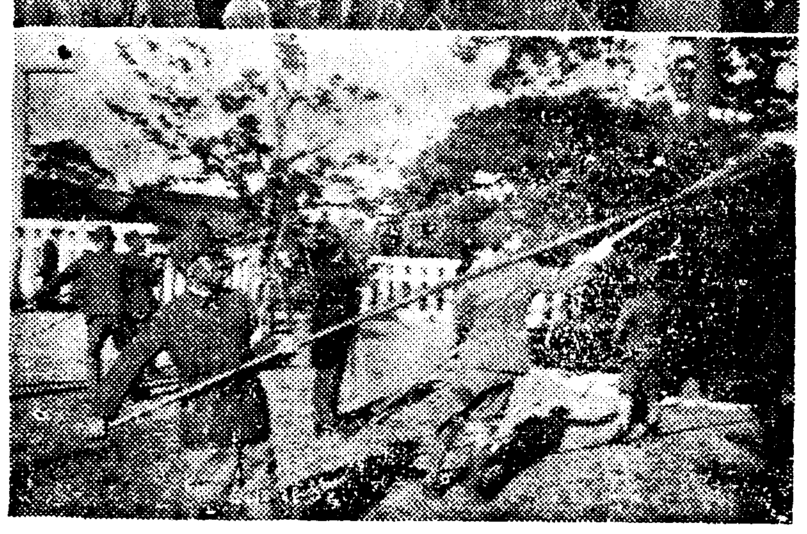

사진설명…(上) 조선신궁의 농산어민 보국식 (下) 근로작업 광경

農山漁民報國日

全朝鮮坊坊曲曲에서 時艱克服을强調

今朝、神宮에서는報國式擧行

이십사일은 자력갱생의의기를일층신작강화하여 한해극복, 시국대처에매진하자는 농산어민보국일(農山漁民報國日)이다 그런데 특히 경성에서는 정무총감을 비롯하여관계관공서、각단체직원약이천명이 오전칠시부터 조선신궁에 참집하여 보국식(報國式)을 거행한후 조선신궁내에서 근로보국작업으로 약한시간동안 임원청소(林苑淸掃)작업을하여 지도자의 실천궁행의 모범을보인바잇섯다 그리고 또이날오전칠시삼십오분부터는 동이십오분까지 이행사에관한 대야정무총감(大野總監)의 방송이 잇섯는데 이방송은 "라디오"의 전파(電波)를타고 전조선방방곡곡에까지 퍼저서 시간극복(時艱克服)에대한 민중의 결심을 강조하엿다 이날 경성에서 거행된 농산어민보국식의 요항은 다음과갓다

▲列席者 ▲總督、政務總監、總督府各局長同關係各課長及職員▲在京城農、林、水產關係團體代表者 官公衙官同關係各課長及職員▲署職員及關係團體代表者 ▲京城在住의地主其他關係者

▲農山漁民報國式順序(於朝鮮神宮前) 1、參列員整列(午前六時五十分까지) 2、開式(午前七時) 3、修祓 4、神宮拜禮 5、宮城遙拜 6、國旗揭揚 7、國歌合唱 8、戰歿者의英靈에對한默禱(一分間) 9、政務總監訓話(自七時十五分 至七時廿五分) 10、宣誓文朗讀(主催者代表林繁藏) 11、皇國臣民의誓詞齊唱 12、『바다로가면』合唱 13、萬歲三唱(政務總監發聲) 14、閉式(午前七時五十分頃)

▲九月二十五日(月曜)陰八月十三日 ▲干支乙巳 ▲日出午前六時二十二分 ▲日南中午後零時二十六分 ▲日入午後六時二十八分 ▲晝間十二時六分 ▲月出午後四時三十二分 ▲月入午前三時七分 ▲滿潮(仁川) 午前二時五十分 午後三時十五分

他道에模範이되라

京畿道經警 管下에取締强化命令

경기도 경제경찰과는 물까품여 경찰부내에 신설된이래 경제경찰본래의 업무수행에 지대하여와 작년십월이래 금년팔월말까지에 경제통제법령위반사건으로 일천일백이십팔건(취조중의 사건을 제외함)에관계자 일천일백삼십팔명을 취급하여왓는데 금번 도내각경찰서에 대하여 경기도는 조선의 상업, 공업등 경제의 중심도시인만큼 경기도에서의 사례(事例)는 다른 도에 미치는영향이 크므로 일층 취체기구를 확충정비하여 위반사건을 일층엄중수사하도록 독칙을 발하엿다 그리고 전기위반사건을자세히 보이면 다음과갓다

◇使用、製造制限 ▲使用制限違反—석유(石油)규정위반사건 송국삼건과 유시이십이건 기타사십이건
◇價格抑制 ▲製造制限違反—십이건 ▲暴利取締令違反—이십육건 ▲價格取締規則違反—이십삼건 (송국삼건)과 유시 일천십이건

長津에初雪

【咸南支社發】 지난이십이일저녁부터 장진군 북면상남면(長津郡北面上南面)의 경계선에잇는 련화산(蓮花山)일대에는 기온이 급히나리면서 밤중부터 비가나리더니 이십일일아침 여섯시쯤에는 백설로변하여 약한시간동안 그부근일대는 약한치의 눈이 싸엿다 농작물은아직수확을 못하고잇는중으로 동상(凍傷)을 입게되어 피해가 만타고하며 례년보담도 열흘이나 늣다고한다

忠南道路改修費 二百六十三萬圓

四割은道六割은邑面에서施行

【忠南支社發】 충청남도에서는 충남비 이백육십삼만원으로 도내 각도로개수를 비롯하여 일반토목사업을 불원내로 실시할터인데 도로중에는 국도, 지방도로, 읍, 면도로를총괄적으로 개수하기로되엇는데 이중에서 약사할가량은 도에서즉접 실시하고육할은 각읍, 면사업으로실시할터이라한다

貯蓄債券

賣出成績不良

저축채권이 잘팔리지안허 체신국을울리고잇다 경성체신분장국조사에의하면 경성부내 각우편국소에서 팔린제삼회 저축채권은 처음날인 십오일부터 이십일까지 팔일간에 할당총액십일만구천사백원중 겨우삼만삼천육백팔십원 즉이할팔푼 삼리가팔렷슬뿐으로 나머지 팔만오천팔백원이 매출기한인 삼십일까지에 팔릴는지 의문시되므로 체신당국에서는 각경회와 일반노민의 협력을요망하고잇다

天氣豫報

槪況 優勢한颱風은 北海道의東海上에잇다 高氣壓은西伯利亞東南方面에서 支那內地에퍼저잇다 全鮮은大體로 개엿스나 北東國境은 흐려잇다

豫報 今夜와明日은 개인다

昨日最高	二三度六
同 最低	九度二
今朝最低	一〇度一
同 正午	二三度八

미곡공정가격이 총독부로부터발표되엿는데 실시는 과연어떠케되겟느냐

▲이는오로지상인들과 일반소비자의협력이 잇서야만 될것이다 ▲쌀이 나올것안는다고 저마다더 사두려고하는사람은 약간 쌀갑을 더내고라도 사려고할사람이 업지안흘것이요 또 상인들로서는 이왕이면 단며십전이라도 더바드려고할것도 잇슬것이다▲그러니 우선은 서로쌀을 절약하되 저마다 제욕심만부려가지고 쌀을더사드려고 하지말고 서로고롭게 노나먹을것을 생각하여야 하는동시에 상인들도 일정한이의이상을 바라지말것이다▲결국은가격도가격이려니와 문제는어떠케하면 쌀이잘흘러돌아가느냐 하는것이니 이것시소비자와 상인간에 도덕심이잇서야 할것은 더말할것업다 ▲의식이 족하여야 예절을안다고하나 도덕과법을 준수하므로써 식량이족하게 될것을 도망이야할것이다

中等蹴球의豪華

普成에게培材遂敗退

清凉里大豫球場은熱狂一色

京城帝大豫科主催의 第十一回全朝鮮中等學校蹴球大會 第二日은 二十四日午前九時부터淸凉里町大豫球場에서 第二回戰으로부터 開始되엇다 하늘놉고 바람맑은 秋分날이라 出場勇士들의 士氣를돗도다주는듯 께임마다熱戰도熱戰을 展開하여 各校應援隊들로 하여금 熱狂케하엿는데 이날까지의 戰績은다음과갓다

【第二回戰】

大東4(2…0 2…0)0景福

大東商業對景福中學戰은 同午前九時十二分부터 朴相儀(主)許熙衡 韓文俊(線)三氏審判下에景福킥어프로 開始한바 大東軍好調를보이며 前半二對零 後半二對零의 스코어로 景福軍을 一蹴하엿다(께임七十分間)

【景福】 [illegible]
【大東】 [illegible]

普成2(1…0 1…0)0培材

普成中學對培材中學의 激戰은同午前十時四十四分부터 朴義鉉(主)崔任鎬 林紀洙(線)三氏審判下에 普成킥어프로 開始된바 前半十七分에 普成側은 普成한것을CF의헤딩으로 첫골을넛은後 技倆伯仲한兩軍은 一大激戰을演하며 超中學級의快技를보여주더니 後半에들어가 二十七分에 普成RI의크린슛으로 또一點을加하여 二對零으로 되채 다임되어 普成軍은宿敵培材를擊破하엿다 (께임七十分間)

【普成】 [illegible]
【培材】 [illegible]

儆新4(3…1 1…0)1養正

儆新學校對養正中學戰은 同午後零時十分부터 徐相漢(主)李斗鉉 李永稷(線)三氏審判下에 養正킥어프로 開始한바 오랫동안 大會에出場치안코 沈默속에서 꾸준히 鍊磨하던 往年의 覇者儆新軍은 新進養正을 누르고 四對一로 快勝하엿다

◇神宮大會陸上豫選高障碍競走◇

中東9(3…0 6…0)0五山

遠來의 定州五山中學對中東中學戰은 同午後一時卅七分부터 金相五(主) 尹龜榮 朴圭錫(線)三氏審判下에 五山킥어프로 開始한바 中東의 원싸이드게임으로 九對零의 大差로 中東이 大勝하엿다

明治神宮大會派遣 朝鮮陸上豫選

全朝鮮陸上競技協會主催의 第十回明治神宮國民體育大會 陸上競技豫選兼朝鮮神宮大會 京畿道陸上豫選第二日은 百餘選手가參加한가운데 二十四日午前十時부터 京城運動場에서擧行되엿는바 오후두시까지의 戰績은 다음과 갓다

【八百米決勝】 1朴內玉(忠北)二分三秒六 2宮崎(鐵道)二分六秒四 3李種禾(高麗) 4吳奇榮(京城)

【朝鮮神宮參拜團體競走】 1、景福中學(金炳成、朴光哲、韓相兆、李龍浩、李能圭、鄭淳學) 2、京商(梅井芳郞、佐佐木紀一、金廷順)一八分四一秒八 渡邊榮之、鏡英太郎、山名榮之、岩崎陸太田健次)二〇分三秒

【高障礙決勝】 1姜重求(城大豫)一六秒九 2、尹孜淳(培材)一七秒 3、蘇鎭南(普專) 4、高禹淳(京師) 5、牧野(鐵道)

【四百米決勝】 1白載良(培材)五二秒八 2徐承烈(咸南)五三秒五 3崔鎭鉉 4高主復(養正)

【走幅跳】 1金源龍(京城)六米六七 2馬鐘國(普專)六米四七 3黃大峰(平南)六米四〇 4金鳳元(城大豫)六米二三 5崔鎭孝(培材)六米一一 6韓晶鎬(遞信)五九六米

【五千米決勝】 1金德賢(崇德)一五分四三秒二 2金益俊(培材)一六分三秒 3尹道憲(黃海) 4裴雲帳(京城) 5孫戰洙(京城)

【棒高跳】 1槍雄保(開城)三米六〇 2秋田(鐵道)三米五〇 3蘇鎭南(普專)三米四〇 4中林(京師)三米四〇 5金京浙(普專)三米三〇

【東亞拔涉走】 1吳福(金得河、金錫彰、金尙禎、申鏞鎭)一分五一秒二 2京商三分一秒九 3京師

【百米決勝】 1韓雲燮(養正)一一秒 2崔晶鎬(遞信)一一秒三 3上水流(開城) 4吳主浜(普專) 5黃德鉉(普成) 6金裕澤(高敞)

【一萬米競步路競走】 1養正(安鳳診一着 李二着 林五着 金七着 李永澤十二着) ▲得點二十七點 2培材(鄭四着 尹九着 金十着 李廿着 金龍俊廿一着)三八分七秒二 ▲得點六十四 3松都中學(金瑞卿三着 金東從十三着 金尙卿十四着 金潤卿十八着 千命興二十五着) ▲得點 七十二點 4徽文 5京農

【投圓盤】 1朴貴榮(京城)三九米四五 2白承旭(普專)三四米五三 3印康奭(普專)三三米二一 4高廷立(培材)二七米二六

【投砲丸】 1金泓根(養正)一一米一〇 2尹大東(鐵道)一一米〇七 3村谷(仁川)一〇米八八 4金重在(普成)九米八六 5李秉瓚(京城)一〇米七五 6朴貴榮(京城)

【마라손】 1吳東楠(鐵道)二時間三十八分一五秒

女子庭球大會

京城女醫專優勝

東亞日報社主催의 第十七回全朝鮮女子庭球大會第二日은 二十四日午前九時半부터 京城運動場에서 擧行한바 이날의 各校戰績은다음과갓다

【專門校決勝】 京城女醫 勝 京保 [illegible]

【中等部第一回戰】 [illegible]

【中等部第二回戰】 [illegible]

【準決勝】 [illegible]

鮮鐵6A 鞍山2

鞍山對鮮鐵野球戰은 二十四日午後一時부터 京城球場에서 鞍山先攻으로 開始한바 六A對二로 鮮鐵이 勝利하엿다

	1	2	3	4	5	6	7	8	9	計
鞍山	2	0	0	0	0	0	0	0	0	2
鮮鐵	0	0	1	2	0	3	0	A		6A

◇投捕=(鞍山)緒方—瀧口(鮮鐵)前田—己村

ネクタイハ ミヨシ 京城本町二

羊毛皮卸賣 清津 和信皮革店

植木皮膚科性病科 院長 植木貴明 京城永樂町二丁目 永樂ビル横 本②3567

性病科・皮膚科・婦人科 宇野醫院 黃金町三丁目

朝報案內

讓店

事務員採用

生徒募集

タイピスト生徒募集

옷감자투리

돈버리大王 支部長募集

至急社員採用

조혼職業 超短波治療院 森川超短波

メリヤス製 肌にピッタリ合ふ ズロース型 ヤリロク月經帶 定價¥1.40 1.60 發賣元東京 岩片合名會社

朝光・女性・少年發賣!

金儲大王 兒島製作所

健康의源泉・人類의生命水 精茸參

高速度 補血强精劑로 十八大医多博士의絶讚 推奬과服用諸氏로서의 山積續達되는感謝狀은 効果의實績을證明함

体位의向上은 銃后国民의義务

酷暑의시달여極度로衰弱된몸 무서운換節期百病이發生할ㄴ 이때! 服藥이第一 實効업는百藥의累萬杯보다 本參茸精一杯로 偉効의曙光을엇다

適應症 萎黃病・消化不良・貧血症 神経衰弱・小児發育不全 ヒステリー・月經不順・ 産前産後・諸病恢復

鮮滿支著名藥房에서販賣 藥價 二五〇瓦入 三円 五〇〇瓦入 五円

發賣元 京城 朝日製藥株式會社 支店 全州・奉天・北京

森永詰合ビスケット ドッケ 모리나가 비스켓도

어머님들이시여 菓子는잘選擇하여 愛兒에게주어주십시요!

賣行・品質・東洋一

大端히經濟的이오滋養이豐富하고衛生的이라는點에서發育期에잇는애기들에게 서서는아니될必須品으로생각합니다 반드시愛用하여주시기仰望하나이다

粗製濫造類似品이잇사오니반드시森永品이라指定하여주십시요

宮內省御用達 東京森永製菓株式會社 京城府長谷川町 森永製品鮮朝販賣株式會社

人絹ハギレ奉仕的投賣 本商會는注文에多少를不拘하고迅速御應하겟나이다 京城府黃金町四丁目二九 人絹 ハギレ 物 卸賣 日出商會

警察官講義合部全書 鮮滿警察學會

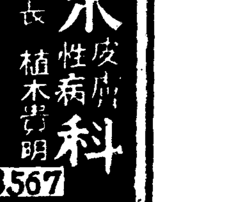

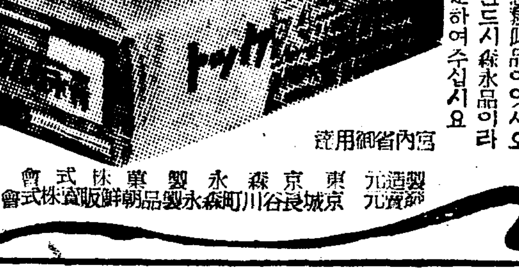

市內뻐스에對한不平 會社相對로遂爆發
府會議員도市民과合流憤起
反省案提示코善處를要望

【咸北支社發】 오래동안 싸히고 싸힌 청진부민의 시내뻐스 에 대한 불만은 마침내 폭발되어 부회의원들로 하여금 회사에대 하야 폭탄적동의를 제의하게까 지 이르러 형세는 회사대부민 의 대립관계로 전개되야 가고 잇서 과연 회사는 어떠한태도 로나가며 부민은 어떠한방법 을 취하겟는가ㅡ하는점이 주목 의 초점이 되여잇다

이제 측문하는바에의하면 부의원측에서 제안한 반성안(反省案)에 대한 회사의회답이 여 하하지안코 여전한 불편이번복 된다면 이기회에 부민 대회(府民大會)라도 열려서 철저히요 구를 관철하겟다는 기세를 보 이고잇다

하편회사당국으로서는 부민의 고충은 충분짐작하나 모든원인 이 전시하의 물자통제에 잇는 만큼 괴로움을 참아야한다는답 변을 내리고잇는데 이문제는말 미아마 경성에잇는 합동자동차 회사 사장을 차저그대책을ㅡ강 구하고 돌아온 시래지배인(市 來支配人)은다음과가치 회사의 태도를 어명하고잇서 아프로이 번민을 들는부민에게 어떠케반 영될지가 주목을 끌고잇다

"事變關係이니 참을수박게"
뻐스會社市來支配人談

부민의다리로서의 시내뻐스 가부민의 불편을 산다는것은 실로유감된일입니다 그러나지 금시국아래에서는 별도리가업 습니다 『까소린』은 사변전에 는 한달에 약십만 『리틀』을 사용하더것이 지금은 시내시 외를합처 겨우육만오천여 『릿 틀』밧게는배급되지 안습니다 이뿐인가요 『다이야』의결핍 도로의 불완전 교통량의폭주 등의 모든조건은 한결가치될 하기 곤란안것뿐입니다 이러 기때문에 운전는주려야하고 승 객을사절해야합니다할수업시불 친절해지는 것입니다

우리의고충도 알아주시다면 우 리회사만 꽁바마르시고 당국 에 우에말슴한 불리한조건의 해제 혹은 완화를 교섭해주 서야 할것입니다 요컨대 우 리는 시국의아래서 분투이한 조처를 하고잇습니다

市外線에는尤甚
水南·漁港兩住民憤慨
取締當局의居中調停을注目

【咸北支社發】 별항=시내뻐스를 둘러싸고 부민을대표하여 부의 원과 합동자동차회사사이에 대 립관계가 심각해진 오늘에 이번 은 새로 시외뻐스(市外뻐스)선 로의 연선 주민에게서 여기에 지지안는 불편과 천대를 견딜 수업다하야 불평가튼 불평이여 기저기서 터저나온다.

가튼청진부안에 잇스면서도지 금까지 시내뻐스의 구역에 편 입시켜 주지안키 때문에 시외 선로로 되야잇는 어항(漁港)과 수남동(水南洞)주민은 여기에차 별대우를 감수해왓스나 요지음 청진발전의 추세는 이들동장지 대를 중심으로 경이적 발전을 하기때문에 주민은 폭주하여종 래와가치 한시간에 두번의 운 전으로는 도저히 소화시켜낼수 업게되엿다 더욱 수남동과가튼 곳은 주간지대가 되야잇는판게 로 어항이나 청진에서 오고가 는 빼스가 언제나 만원이되여 승차할도리가 업서결국이지방은 빼스의 혜택을밧지못하게 된세 음이다

이에 시내뻐스의 불평을듯고이 방면의 싸여잇든 불평은 하거 번에 폭발되여 교통기관의 정 비를 절규하고잇다 회사층으로 는 이불만을 넉넉히 짐작하나 증차(增車)할도리가업다고 이방면의 현안이 어떠케될지 자못주목을끌고잇다 물러 일반은 취체당국의 거중조정 으로 이불편이 하로속히 완화 되기를 고대하고 잇다

旱害救濟工事方針
請負制廢止하고邑面에서引受
兪忠北知事談話發表

【忠北支社發】 긴급읍시도회를무 사히마친유(兪)지사는 지난 이십이일 오전열시부터 청주 기자단을 지사응접실에서 인견 하고 다음과가튼 담화를발표하 엿다

兪知事談

긴급읍시도회도 무사히마첫는 데 본도한해구제대책비만이사 백오십일만여원으로서 대부분 이 노임으로살포될것이다 구 제공사는 일반이주시하고잇는 바 중소하천개수 사방공사토 지개량등의 공사이다 본도총 농가호수삼이만칠천여호중 이 재농가는 실도 칠할이상에달 하고잇다 따라본도십개군에거 이어느군을물론하고 이재자가 잇는터로서 이재자 다소에의 하여 공사를 안분하여 시행 하기로 되어잇다 현재는 수 확기를 압두고 잇는판계로다 소안심이된다 그러나 수확기 를지난그후가 문제이므로 도 로서는 지금꼿 공사를 시행 코저한다 그러므로 이재자는 만히일하여 추수기에 잇서서 만히 버려서 저축하여 닥처 올춘궁기에 대비치 안흐면안 된다 각종공사는 시월일일부 터착수하기로 되어잇는데 등 공사는 한해이재민을 위한공 사인만큼 재료를 필요로하는 공사는 시행치 안코 노력을 필요로 하는 공사이다 따라 서 각공사는 청부업제도를전 폐하고 각읍면으로하여금 동 공사를 인수케하여 직접각노 동자에게 노임을 주게하기로 되어잇스므로 청부업자에 들 어가는돈이 이재민이 엇게되 는세음이다 그리고 수업료를 납부치못하는것으로 부득이퇴 학하지안흐면아니되는 이재아 동에대하여서는 학교자체로하 여금 구제케하기로 되엿는데 그것도 불가능하게된 아동은 퇴학을시키지안코 잠시휴학을 허락토록 되어잇다 그리하여 그보형으로하여금 구제공사에 서 노임을어더서 얼마간의 여유를 엇게한 다음 학자를 댈수잇게되면 다시 통학토록 할터인바 퇴학은 될수잇는한 허락치 안을 방침이다 그러 나 최악의 경우는 수업료의 면제도 고려하고저한다 그리 고 결식아동에 대하여는 학 교후원회로하여금 고려케하여 구제할방침이며 이것도 불여 의한때는 도에서 직접구제도 생각하고잇는바이다 운운

清津警防團 幹部人選完了

【咸北支社發】 소방조와 방호단 의 해산후에 새로히 나타날청 진경방단(淸津警防團)의 결성은 시월일일에 실현을보게될 모양 인데 여기압서서 부당국에서는 수뇌부인선에 신중한 고려를해 오던고데 다음과가치 내정하엿 다한다

▲團長 川本彰一 ▲副團長崔 雲翰 同 石田貞次郎 厚母繁 一 ▲第一分團長 中島成一 ▲第 二分團長 安村賢太郞 ▲第三分 團長 金原三郞 ▲第四分 團長 澁澤總促 ▲第五分團長 佐口賢二 ▲海上團分團長 才二郞

소에밧처死亡

【順川】 지난이십일일 유십의고 개된 노인이 소에밧처 참 사하엿는데 그는대동군 부 산면수산리(大同郡釜山面水山里) 에잇는 선우적(鮮于?)(七六)으로 동일아침 소를몰아서 풀을먹이 다가 급자기 소가사람을 불무 바더 꼿생명이끈어젓다한다

輻湊하는視察團
清津에만每日數百名
日本海航路에黃金時代到來

【咸北支社發】 전시하의 교통기 진과 북조선에는 통제된드시단 체혹은 개인으로 시찰단이 폭 주하야 부와 상공회의소에서는 그접객에 몹시골몰하고잇는데 특 히 산해(山海)들은 가을바람에따라 여행씨-즌을 마지한 이지음은 심하야 하로에지고 수백명씨의관 광시찰 조사단이 폭주하고잇다 그중 여행객은 역시 만주와내 지방면에서 몰려들어 일본해항 로와 북선철도는 차마다 초만 원의 대성황을 보이고잇서 교 통로회상태에 더욱 박차를 가 하야 발전의 고민은 심각해가 고잇다

旱害民救濟로 下峴道路改修

【蘇萊】 부천군소래면(富川郡蘇萊面)에도 한해민구제사업으로양 개수리조합과 신포간도로개수등 공사 총공비일만삭천여원으로 구 월부터착공하여 명춘삼월까지완 성한다하며 문제이던 하우고개 (下峴)도 오는이십오일부터 착 공하리라는데 일반해민의생활 도 이로써유지하리라하며 일반 은기뻐한다고한다

南船北馬

바다에서陸地로
竊盜로轉身한海上勞働者
清津에竊盜數百件

【咸北支社發】 요사이에 이르러 청진부내 각동리에는 하루밤이 라도 도적에걸려안당햇다는날이 업슬만치 절도가 유행되고잇서 부민은 안심하고 잠을잘수업는 현상을 나타내이고잇다

이때문에 경찰은 사태의험악 한데 대경실색하고 매일밤파가 치 철통가튼 비상경계진을베풀 고 도난의예방과 범인의 수사 에 전력을다하고잇는데 아직도 이러타는 범죄계통을 발견하지 는 못한모양이다

백여건의 도난이계출되고 계 출안되엇스리라고 보이는것을합 치면 수백건의 도적마진 사건 가운데서 극허전은 범위의 범 인과 피의자가 체포되여 주엽 한 문초를밧고잇는데 그들은대 부분이 바다에서 활동하는어선 판계자인것이 알려젓다한다 부의 범행을 여기 부처 해석 할것은 안된다 치드라도 이들 의범행으로 보이는점이 만타는 근거에『수천명의 어업종업원들 이 여기에 몰려왓다가 어획이 중단되야 로동할곳을 일코 상 륙한때문에 이가튼 범행이나타 난것으로 모하면에서는 판측하 고잇다

아무리 경계하여도 끄임즐을 모르는이들의 흉악한 해적과가 튼범행에는 일도부민의 불안이 심각해가고잇다

大金을窃取逃走
청직이두명이共謀

【慶北支社發】 대구남정(大邱南 町)정재익(鄭在益)씨청직이 대 구부외공산면(公山面)거주의김수 득(金守得)(二七) 이취업(李取業) (二〇)=(全部假名)두명은 그주인 정씨가 공산면별장에 체재하는 것을 기회로 지난십구일오후여 섯시경 금고열쇠를 훔처가지고 대구본집금고를열어 현금일천오 백원을내여가지고 두사람이 노 나가지고 도망한것이 발각되어 이십이일 김수득만은 대구서의 수배로잡히고 이취업만은 고비 원주하엿다한다

脫走牛賊被逮

【安東】 지난이십이일오후다섯시 경경북안동경찰서운동파출소에서 는 잡아오든 소도적이 다라나 서 한참동안 야단이잇섯다는데 이제 그내용을 조사하면 지난 이십이일오전열한시경 안동군안 막동(安幕洞)에사는 김유광(金 有光)이란사람이 문아페소를매여 두고 잠간볼일이잇서 집여들어 간사이에소를일허버리엇스므로 곳 운동파출소에 고발하엿스므 로 운동파출소에서는 곳수사를 사하엿스나 처음에는 찾지못하 고 오후다섯시경에야 안동군와 룡면이하동(臥龍面伊下洞) 김차 한(金次漢)(二二)이라는자가 소를팔 려고하는데 행동이수상하므로파 출소로 동행하던중 부잡고가던 순사의손을 뿌리치고 다라나서 운동파출소 강남선(姜南善)순사가 추격하여 삼마장가량되는 산을 에서 체포하여 즉시본서로송치 하엿는데 그자의팔려던 소는전 기 김유선의것이엇스므로 여죄 도 상당히잇는듯하여 목하엄중취조 중이라한다

細民層爲해서 庶民診療所計畫

【咸北支社發】 청진부에서는 연

今年旱害를恢復코저
明年農營萬全策
金肥七十七萬俵準備

【全北支社發】 과반전북도농회에 서는 금년도한해에의한 쌀의감 수를 일거에회복하고저 소화십 오년도 농사에 사용할비료수량 을 각군농회를통하야 신청하도록 하얏던바 요지음군농회 에서 신입한비료소요량은 육십 오만가마니에 달하엿다

이에다 금년도한발로말미아마 사용지안흔비료 십륙만가마니가 운데 사만가마니를 보리거름으 로 사용한다고하드라도 십이만 가마니가 남게되어 결국이것을 합하면 명년도농사에 쓸거름이 칠십칠만가마니에 달하여 금년 도수입분 육십륙만가마니에 비 하면 십일만가마니가 증가되고 이외에 퇴비 녹비등을너흐면넝 넝도농사거름은 충분하여 산미 증식계획에 일단의 박차를 가 하게될터로 도에서는 이백팔십 만석증산을 목표하고 지금부터 만전의 준비를 다하고잇다

官公署의點心에는 "감자"와정어리
節米運動의새模範!
咸南道世川知事記者團에發表

【咸南支社發】 절미(節米)운동을 마침내 몸소실행키로되어 함경 남도에서 솔선관공청에서 점심 에는 감자(馬鈴薯)먹기로되어이시 월일일부터 세천(世川)함경남도지 사로부터 신문기자단에게 담화 로서 이것을 발표하엿다

세천지사의 이야기는 함남은 감자의 특산지로서 연칠천만판 이나 생산되고잇는데 그영양은 일판이 백미팔합에 상당하여하 루의식량으로서 오백몸메면된다 그 데 이갑슨 일판에 겨우 십오전밧게는 안되는것으로 영 양과경제로 보더래도 이상적식 량이된다

도당국에서는 시월일일부터장 진(長津)군에서 나오는대로 점 심에는 반드시 이것을 먹기로 되엇다

그리고 반찬도 영양가백퍼ㅡ 센트라고 하는 소금친정어리를 먹게할터이다 이것도 판이로 서울선 그모범을 보이게되는것 으로서 저으히 전시체제하의진 안(珍案)이다

發動船衝突沈沒
沈没시킨怪汽船은行方을감춰
損害二萬圓船員無事

【慶北支社發】 지난십이일밤십일 시경 경북동해안 강구(江口)항 암 사해리해상에서 강원도 후 포(厚浦)로부터오던 부산화태회 조부(釜山丸太商會)소유 발동 기선 금일환(金一丸)(八八噸)을 어떤 기괴선이 좌현을바더 침 몰시키고 그대로도망하여버리엿 는데 당시에는지야좀몽우가내려 지척을분변치못하엿슴을뿐더러 그 괴기선은 마스트에 표식등까지 업시 질주하므로 선체를발견치 못하엿다하며 피해선금일환은즉 시침몰되고 승조원여섯명은 조 선으로 표류된지사흘만에 영일 군곡강면(迎日郡曲江面)에 도착 하여 생명은다조되엇는데 소관 경북경찰부에서 그괴기선의행방 을 연해각지에 엄탐중이며손해 는 모두삼만원가량이라한다

飲食業者와懇談

【高原】 지난십구일 고원(高原) 경찰서에서는 읍내사십여호음식 점영업자들을 동서연무장에 총 소집하고 주전서장(酒井署長)으 로부터 현하비상시의 시국강화 와 일반영업자들 취체규정을개 정한것과 이제영업자들은 매월 일일 흥아봉공일에는 빼짐이엄시총 동원하여 신사참배할것과 금후 의 영업시간은 오후열한시까지 로하되 주가(酒價)는 한순배에 육십전하던것을 십전이나 더인 상하기로되엇다

라디오

二十四日(日)

▲午後六時 兒童劇『장날』一洪銀杓作 梅香童劇會 指導洪銀杓
▲六時二五分 産業뉴ー스
▲六時三五分 趣味講演『秋分과行事』 車相瓚
▲七時 뉴ー스 天氣豫報
▲七時三〇分 바이올린獨奏 一、協奏曲 E短調 나르디니作曲 第一樂章 알레그로·모데라토 第二樂章 안단테칸타빌레 第三樂章 알레그로지오고소 二、로ー만스F長調 베ー트ー벤作曲 洪志裕 伴奏金元福
▲八時〇分 南道歌謠 一、報念 二、六字배이 三、興打鈴 四、개고리打鈴 朴初仙 朴初月
▲八時三〇分 新作이야이『저고개너머서』 朴昌遠
▲同九時 管絃『靈山會相』中 朝鮮正樂傳習所員
▲同九時三〇分 뉴ー스解說
▲同九時四〇分(東)時報 뉴ー스 氣象通報 라디오메모 明日曆
▲同一〇時 地方으로보내는뉴ー스
▲同一〇時一〇分 레코ー드音樂

第一放送
▲午後六時(城)童話 ▲同六時二五分(東)講演 ▲同七時三〇分(東)退花餠 ▲同午時五分(東)寄席中繼ー

二十五日(月)

▲午前六時(東) 라디오體操
▲同七時 宮城遙拜
▲同一〇時三〇分 氣象通報 料理製法(쥐나물) 日用品時勢
▲正午(東) 時報 오늘일아두실것
▲午後零時五分 管絃樂(레코ー드)
▲同零時五分 뉴ー스
▲同一時一五分 家庭時間『科學常識』(一)물이야기 諸炳俊
▲同四時 뉴ー스 職業紹介
▲同六時 어린이科學『朝鮮의候鳥』 李德象
▲同六時二五分 어린이新聞
▲同六時三〇分 源間情報
▲同七時 뉴ー스 天氣豫報
▲同七時三〇分 講演『鄭松江詩歌에對하여』 趙潤濟
▲同八時 社會見學(錄音)ー開城人蔘採取狀況ー
▲同八時三〇分 新民謠 一、寧邊歌 二、山念佛 三、노들江 四、朴淵瀑布 五、베틀歌 六、사발歌 林明月 池韻英成
▲同九時 唱劇調 一、短歌 演歌 三、唱劇調 沈淸歌 金昌龍 鼓手丁元燮
▲同九時 라디오小說(半島)『가을마노래』 韓雪野作ー尹海榮
▲同九時三〇分 時局講座
▲同九時四〇分(東)時報 뉴ー스 氣象通報 라디오메모 明日曆
▲同一〇時 地方으로보내는뉴ー스
▲同一〇時一〇分 初步國語講座(一一) 宋今璇

第二放送
▲午後零時五分(城) 管絃樂 ▲同六時(大)對話 ▲同六時二五分(東)講演 ▲午後八時(東)講談 ▲同八時四〇分(東)漫才

哀愁詩情と もに本年度半島映畫代表作
鄭飛石ー原作…朝鮮日報當選小說
城隍堂
山の御堂
漢江の名監督 方漢駿演出
共演 崔雲峰 玄舜英 李白水 田澤二
山煙る山村に平和と純朴に惠まれて生きてゆく二人! 賢輔と順伊の愛の家強く生きんとする順伊のひそかに祈る山の御堂朝まだき金剛山の山肌に希望の輝き
半島映畫製作所第二回特作 半映

25日封切
東寶エノケン超特作
エノケンの頑張戰術
サラリーマンは如何にして生きるべきや、諸君、親愛なるサラリーマン諸君に笑ひの一手で頑張り戰術をお目にかける
爆笑王榎本健一・久し振り現代劇主演 中川信夫演出 森の石松の水上スキー倶樂部出演
東寶
ダイアナ・ダアビン主演 アメリカーナーの少女
東日・大毎・讀賣世界動亂ニュース
若草東寶映畫劇場

淋疾特效劑
ネオトリオン
(チエゲール)
急性 慢性 淋疾
攝護腺炎・尿道炎 膀胱炎・淋毒性關節炎
네오트리오ㄴ의 淋疾에 對한特效는 二日ー五日에 止痛止膿함 內服에依하야 極히迅速하게 殺菌할수잇는 新化學療法
二〇錠…三円 四〇錠…五円
東京市世田谷區玉川奧澤町ノ一六 發賣元 チエゲル株式會社 振替東京一〇七、四二四番
說明書 呈
全國著名藥店에有함

宿醉
ノーシン

測量科 大田工科學院
生徒募集 ▲願書締切 十月七日 ▲入學試驗 十月八日 ▲入學式 十月十日 ▲鑛山科 申請中
▲大田府大東町

平壤醫學講習所(鍼灸)
生徒募集 ▲定員六十名 ▲願書締切十月十八日 ▲開講十月二十日
平壤府大察里六三番地 (學則要四錢切手)

清導補腎丸 強性強精藥
男子性器發育不全早漏에 百發百中有效!
呈藥報
返金 特價半月分三圓 一月五圓 半二月十圓
歐亞洋行 三•五•一 市東安 六九六八二城京替振

ヤマハアコーデオン
ヤマハバンド
近代人의樂器
日本樂器會社

安産湯
天眞堂製藥社

京城本町一丁目
鐘紡
絹·人絹 木綿·자토리廉價提供
三階特賣場
サービス・ステーション

パン饅頭燒
神崎商會製作所

精力強進劑
參茸トニク

醫學博士 三浦良雄
內科 一般外科 肛門外科 レントゲン科
三浦外科
入院病室完備
京城府黃金町一ノ一九九

腸 わかもと

可愛いマーカちゃん
追撃三人組
二十五日ヨリ上映
パラマウント
大陸劇場

廿五日封切
純情二重奏
一擧上映
明治座

新凉藝苑의 二大巨彈

열려진"天才의門"

音樂콩쿨·學生美展

마금압두고人氣白熱申請輻輳

新凉의 가을을 期하여 本社에서는 두가지의 文字그대로 萬人待望의 行事를 갖게되엿다 하나는 朝鮮樂壇의 登龍門이오 同時에 唯一한『音樂콩쿨』이 그것이고, 또하나는 全朝鮮中等學校와 및 小學校의 숨은 天才를 찾는『學生美術展覽會』가 그것이다.

▽—『音樂콩쿨』은 今年으로서 벌써 네번째의 돌을 마지하게되는바 申請期日인 今月末日을 앞두고 멀리는 北滿『할빈』을 비롯하여 京鄕各地에서 申請이 連日 遝至하고 잇다함은 이미 屢次 報道한바와 갓거니와 果然 今年에 이『콩쿨』로부터 몃사람의 어떠한 新人이 發見될지 벌써부터 朝鮮樂壇의 視線은 오로지 이곳으로 總集中되고 잇는것은 勿論이다.

一方 今年으로서 第三回를 마지하는

▽—『學生美術展覽會』야말로 申請及搬入期日인 今月末日을 며칠안남기고 市內各男女學校는勿論, 멀리 海外로부터의 優秀作品들이 벌써부터 競爭的으로搬入되고잇서 그야말로『내學校의자랑』,『내學校의天才』를 널리 世上에紹介하려고하는 그들의熱誠과 興奮이 歷歷히 보임은 다만 今日의 美術界를 爲하여서라도 慶事중에 慶賀하여 마지안흘일일것이다.

九月末日도 아프로 不過며칠 남지안헛다. 나오라! 朝鮮의 숨은 天才여! 才媛이어! 萬人羨望의 판엇인 優勝의 月桂冠이 그대를 기다리고 잇다!

學生讀書

能熟한世態描寫

蔡萬植短篇集을읽고

李石薰

『蔡萬植短篇集』이 學藝社文庫本의 하나로 나왓다. 아마氏에게는 이것이 處女短篇集 일께다.

=作家生活=十餘年더군다나 自他가 共認하는 錚々한中堅作家로서 겨우오늘에 조그마한 文庫本 하나를 世上에 내노케되엇다는것은 勿論氏의 作家的 良心이 구라여『量』을견수지안흔탓도 잇섯겟지마는 確實히 朝鮮의 出版界에 커다란 缺陷이 잇섯던 까닭일께다. 最近도잇는 분들의 疑奪으로 良心的 出版業의 劃時期的 隆興을 보게되는것은 대단히 기쁜일이나그러더라도 이中堅作家의

=處女出版=이 겨우『文庫本』이란것은 悲壯沈痛의 다른一面에 비치어 섭섭한생각을 禁키어렵다.

그러타고해서 이文庫本의 價値를 야추評價하려는 인색한마음은조금도업다. 아니, 도리어氏의良心은數많은作品中에서추리고 추리어 그야말로『엣센스』만을 提供하엿다는 意味에서 이文庫本은 大端히 良心的이오 아울러 그內容은 充分히 높이評價되어야 할것이라고 밋는다.

氏는 레알리즘의 作家로

=世態描寫=에 將妙하다는것은 文壇의定評인데 여기收錄된『生命』,『쑥국새』,『이런處地』外 다섯篇等 全體를通하르는『모티프』는 人道主義인것『졸라』의 影響이 濃厚한듯한것 그리고 아직 若干의自然主義的殘滓가 相當히 作者의 手法을 支配하고 잇는듯하다는것이 나의感想이다 氏는 大正年代에文壇에나온 作家에서

=自然主義=의 影響은當然하지만 그때문에 作品이 낡어보이는 嫌도 업지안흐면서도 個個의 作品이모두 妖艶하고아기자기하여 모르는사이에 氏一流의 魔術에빠저 단김에通讀해버리고말엇다 이것을 日作家의 手腕이라는가보다.

果然 作品을料理하는 能熟한솜씨며 自由自在로 驅使한豊富한 語彙等은 모두우리들後進의힘써 배울 點이다 뿐만아니라 이 여덟篇만 읽어도 短篇作家로의 氏의面貌를 充分히 理解하고 또 味到할수잇슬까 한다 『蔡萬植』이 아니라도 一讀할만하다고 밋는다

(京城鐘路學藝社定價五十錢)

=評論= 朝鮮映畵論

哈爾濱大學映畵科 趙演鉉

資本과 技術과 文學의 細部問이 混合하여 映畵란 別個의藝術을 創造해냄니다.

◇ 映畵의 價値는 藝術的價値와 商品的價値의 두가지가잇다.

◇ 映畵의 發達을 圖謀하려면은 上項의 두가지價値中 어느한가지라도 具備해야할것은 勿論이나 또한 販賣市場을 多數 가저야한다.

◇ 우리 朝鮮映畵의 現狀을보면 貧弱한資本, 貧弱한技術, 貧弱한 文學, 少數의市場밧게 가진것이 업다 그러나 以上의 세가지가 다貧弱하더라도 다만 眞摯한誠意와 熱과頭腦만 잇스면 그만이다.

◇ 그러나 이땅의 映畵人은 一時的興奮이나 小兒病的名譽慾이 아니면 遊戲的으로 映畵事業에 着手햇다는것이 過去의 朝鮮映畵가 가진 큰不幸이엇다.

◇ 오늘의 世界映畵藝術의 發達해가는것을보라 藝術主義로 出發한 佛蘭西映畵의 今日의 藝術性을! 商品主義로 出發한米國映畵의 오늘의 商品價値를! 遊戲的으로 出發한 朝鮮映畵의 오늘의 엉터리업는 映畵를 對照해보라! 마음잇는者 어찌恨嘆을 不禁할것인가.

◇ 過日 某紙上에 筆者가 朝鮮映畵의 臺詞의 너무나 單純함을論하여 監督諸位의 促再考한바 安夕影氏의 答이 『우리日常生活이 單純하므로서 臺詞도 平凡하다』는것이다. 그럼 佛蘭西人의 生活은 佛蘭西映畵에나타나는것처럼 複雜한가를 質問하고십다.

◇ 映畵가 우리의 日常生活과꼭갓다면 우리는 映畵를 求景할아므런理由도 업슬것이다. 映畵와現實을 分別못하는 하나의滔督이라도 가젓다면 그것은 곳우리들의 悲劇일것이다.

◇ 한映畵의 作品의 完成은 世界어느나라를 勿論하고 하나의「씨나리오」에 依해서 撮影되어가는것이 規定처럼 되어잇다. 그러나 過去의 朝鮮映畵는 撮影이 못나야만「씨나리오」가 完成되는 實로 奇怪한事實이 遂行되어잇섯다 이땅의映畵人이 설마 眞實로는 아니엿슬것이나——。

◇ 過去에 生産된 朝鮮作品全部를 불에살러버리어도 조금도 아까울 것이업스리라 다만 當時에 그만치라도 만들은「아리랑」은 例外지만——。

◇ 朝鮮映畵는 傳統이업다。에써 잇다면 세살먹은 어린아이의作品가튼 映畵를 만드는 傳統을 가젓다고나할까。

◇ 그러므로 朝鮮映畵의 過去는 無視해도조타 今日부터 새로운 意圖아래 眞摯한 精神下에서참된 朝鮮映畵를 製作해야하고朝鮮映畵의 傳統을 세워야한다。

◇ 그러나 一部의 朝鮮映畵人은 말한다 「資本이업다」「俳優가업다 市場이적다」고—— 어 되지못한 不平이여 다시生覺해보라 비록 貧弱한資本이여 俳優라할지라도 그만한資本圈內에서 그만한技術의俳優를 使用하여도 좀더誠意가잇스면 過去의 그따위作品보다 數十倍의 優良한 作品을生産할수 잇슬것을 ——그리고 作品만相當하면 內地는勿論 米 英佛까지도 海外進出할수 잇슬것을—。

◇ 自己의 頭腦와 技術의不足을 다만 資本이적고俳優가업다。市場이 적다는口實下에 숨어려는 그러한 時代는 이미지내갓다。 그러한 態度를가진 映畵人이 아직도잇다면 우리의映畵는 衰頹할수업다。

◇ 資本잇는者는 무엇보다도 映畵界에投資할것이며 技術의不足은 부끄러워서 進步된 先進國에게 배울것이며 一時的 遊戲的 氣分을떠나 朝鮮映畵藝術을 爲한 眞摯한態度로서 再出發한다면 이땅의映畵에도 黎明이멀지안흐리라고 確信한다。

月夜(詩)

京城音專 南宮薰

검푸른 玉빛가튼 여름밤 하늘엔
어머니 가치 자애로운 달님이
수집은 少女의 눈동자 가치
성그러운 별님을 거느리고
『라인江』 차자 旅行가나봅니다。
어린뎃 松九와 나는
기뻐 뛰는 마음을 안은채
銀絲가튼 달빛을 이고
구슬가치 맑은 이슬이
방울방울 매치인 풀바를
少女의 고흔 볼에 엄마초는 마음으로
사쁜사쁜 거니릅니다。
서늘픈 풀버레 우름은
개고리의 먹적은 노래가 삼켜버려
외롭지안코
돌을 씻스며 흘러가는 시내물소리
山과 들을에 울리우는데
벗님과 나는 옛 이야기에 꼬치 피나니
내벗이 예 다 잇거늘 어델 부러 하리까。

川邊에안저(詩)

江陵農校 金二湖

유리판 紋어 가튼 물결이
알랑 알랑!
따겁게쪼여 때끼인 물바닥에는
콩알 가튼 氣泡가 폭폭 소사오른다
여창수가 오락가락 강밭을 물으다
처저물은 풀그늘에
고요히 숨어들다
川邊의 使徒!
까-만 물잠자리
날어날어 물드니
물찬 꽁문이 가려
허둥 지둥 또 날으다
병아리털 가튼 바람이
물을 戲弄 하고지나간다

競技精神

週間스포-츠

本文은米國스포-츠·저나리스트로 有名한『자레스·W·케네듸』氏의『競技와 競技精神』이란 題目中에서 抄錄한것이다。

競技라고하는것은 競技者로하여금 競技를 가장愛好하게하며 또한 關心케하며 要緊의 하나는 競技 其自體에 對한 愛好 競爭하는데 잇서서의無限한 快樂及 其競爭에對하여서 全力을다하며 男氣를振作시키며 또는 自己가 最善을다하며 奮鬪할때에 滿足感을 느낄때를말함이다 即 換言하면 尊敬하는 相對方의 競技者의 優良한 傾態에 對하여서 自己가 最善으로 盡力하엿다는感情으로부터 오는勝利의 歡喜일것이다。事實은 競技參加에依하여 精神的으로經驗을 體得하며 이즐수업게光輝잇는 自己의 內的生活에잇서서永遠한 想像가운데 그靑春의 時期를 深刻하게印象시키는데 잇다。

人生行路에 잇서서의 飛躍的動力은 그靑春時期의心身鍛鍊과 感激에依하여 培養되는것이며 競技者는 上述한바와가튼마음을가지고 競技場에勇敢하게 突進하게되는것이다。如斯한事實이 競技者로 하여금 競技를無限히 愛好케하는것이라고 생각한다。

如斯히 觀察하면 競技中에 잇서서 敗北할可能性을 조금이라도 認定할수잇슬때가 잇고 最初의 戰鬪로부터 最後의 瞬間까지 純眞한競技者는 敗北이란觀念을 終始念頭에두지를 아니하게 될것이며 競技者는 最高의競技精神 技術及無限한 競爭的鬪志와 忍耐力을振作하여서 戰鬪하게될것이다。勿論 戰鬪的精神과 肉體力發揮는 어느程度까지 精神的條件이 存在하다고 하지만 一般的競技에잇서서는 名譽와尊敬의 發動으로서 勝利를 獲得하려하며 努力을 하게되는것이다 그러나 名譽를 希望치안코 또는 努力도하지안코보면 優良한競技者로 認定치못하게 될것이며 뿐만아니라 一層 더 勝利와成功에만 汲汲하고 尊敬할手段과方法을 採用치안코 純眞한競技者의 行動을忘却하고보면 또한競技者라고稱할수업게된다。

一般的으로 競技終了에際하여 勝敗를 關心하는 마음이 적으면 적을수록 競技에對한精神的 智的態度는 더욱더욱優美하게 健全하게되어 戰鬪即 競技中에잇서서는 全力을集中하고 競技終了後에는 愉快한 滿足感以外에 明朗한氣分으로 天地를 濶步하는心情을가저야한다。自慢이라는것은 卑劣한 마음의表現이며 설사 競技에 敗戰하엿다 하더라도 競技者에對하여 尊敬과 好意의 마음이잇고보면 優良한 競技者의 心情이라고 稱讚케될것이다。

以上에서 論述한 競技精神에對하여서는 더욱이『아마추어』的競技에서 가장잘看取할수잇는 事實이며 어떠한競技를不拘하고 競技를 進行하는동안 精神的快樂以外 何等報酬에對한 希望과 慾望이업시 다만 競技의 最高鬪力을 競技的努力 勇氣及耐久力에 寄與하고보면 競技者는 人生으로서 가장優美한 雰圍氣속에서 活動하게되며 善良한 經驗을體得할수잇게될것이다。競技 其自體에對한 活動及奮鬪는 物質世界를 超越한것으로 全然物質的報酬의가튼것은 생각지도안코 單只競技의完了로서 그의報酬를 삼게되며 或은 그의 手的努力 奮鬪的精神의發揮 또는 靑春時代의 感激한 情緖가튼 精神을 他處에서 求하기가不可能하게될것이다 如斯한競爭的努力 奮鬪的精神의發揮와는 將來生活에對하여 큰影響이 미칠것이다 如斯히觀察하고보면 競技精神의定義는 極히 困難하게된다 何故오하면 競技精神은 人間精神에根據하며 個人의人格과個性과의 要素와가치 緻密한關係에잇는것이니 만치 言語로는 到底히 表現하기困難한까닭이다 그러나 競技者는 大體로競技其自體를爲하여서換言하면 競技精神의要素가 存在하기때문으로 競技를愛好하게되는것이다 卽어데까지든지 公明正大한精神과 規則을 尊重하며 自己의 相對方競技者에 對하여 競技規則下에 努力하게되며 競技를 讚美하고 優秀한 技術에 對하여 自己又는 敵의것을 不拘코 本能的으로 尊敬하여야하며 競技에 際하여 規則을 嚴守하며 執念업는 精神으로서 最善으로 努力하는 競技精神을 所有한 競技者는 競技進行中에 잇서서 勝利하엿슬때라도 元氣잇게 力鬪할것이며 설사敗戰하엿드라도 威嚴 自尊心及 好意를 가질것이다 이와가튼 競技者야말로 眞實한 意味에 잇서서 競技의 優雅하고 美麗한 殿堂을 建設할수잇게된다 勿論 이와가튼것이 競技精神에 잇서서 全體로 생각할수는 업지만 競技精神으로 稱呼케되는 重要한 要素는될수잇슬것이다。

【附記】
以上 論述한것이 자레스·W·케네듸氏의『競技와競技精神』에對한 抄錄인데 우리競技者 諸位에게 參考가 될줄確信코 記한것이다。

樂壇의登龍門

新人은달려와參加하라!

◇課題曲目◇

▲聲樂科
I. Am Meer (海邊에서) 슈-베르트作
II. Neugierige ([illegible]) 슈-베르트作
III. Plaisir d'amour(佛)(사랑의기쁨) (Piacer d'amor)(伊) 마르티니作
IV. O del mio dolce ardor (伊) O de ma douce ardeur (佛) (오·나의情熱을) 글룩作

▲피아노科
Sonata 14 No.2 G長調 베-토-벤作

▲바이올린科
A moll konzert No. 1,2,3.樂章 (協奏曲A短調), 비발디作

注意
1 聲樂은 指定曲一曲과 自由曲一曲
2 바이올린은 全樂章·自由曲一曲
3 피아노는 第一樂章만·自由曲一曲

第四回 全朝鮮男女音樂콩쿠-르

申請期限……九月末日
豫選(非公開) 決選(公開)……十月初旬

審査委員……洪蘭坡·桂貞植·金載勳·安柄玿·李寅善·朴泰俊·鄭勳謨·金世炯·金元福·朴慶浩·李愛內諸氏

主催 朝鮮日報社

緊急分處大投賣斷行

辭典拾冊合本の只一圓五十錢 分冊は各四十錢

特別進呈品 無代 實用模範日記

國民中學講義錄

緊急分處大投賣斷行

立身出世は先づ中學卒業から!

手紙上手は立身出世が早い!

▼出征兵士慰問の手紙を始め其他手紙の事なら何でも解る大評判の手紙の本

(不向返金)

一圓三十錢 送料十五錢

景品進呈

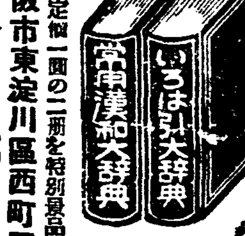

發賣元 大阪市東淀川區西町四 合資會社 國民書院日報係 振替大阪五壹六貳壹番

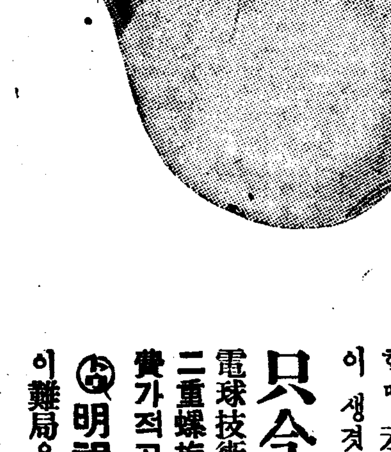

電力節儉

照明을 어떠케하나?

生産力擴充、눈의保健을爲하야 절신 照明度를 노펴야할때 未曾有의 電力大飢饉이 생겻습니다

只今이야말로 二重螺旋纖條로 電球技術의 最高峯을이룬 電氣의消費가적고十二割이나더밝은 明視람푸로 이難局을克服합시다

明視ランプ

マツダランプ 東京電氣株式會社

宮內省前侍醫柏村博士創製

ヘルプ 헤루푸

泄瀉 腹痛

腸胃가다루良藥

三輪博士創製의

잔주름 기미 죽은깨 잔주름을업새는데第一

여드름으로困難밧는분에

얼굴의 여드름 빨모저쨩은 눈둔듯이 낫는것이 レポスキン의 特徵입니다, 더욱이 얼굴의 본바탕으로부터 참으로 아름답고 윤태가나므로머라고 말할수업는아름다운魅力이 남니다

皮膚의 疲勞와活力이 腑해질무렵에생기는잔주름, 기미, 죽은 깨에는놀랄만한 效果가잇는 レポスキン을꼭 使用해주십시요 얼굴이 예뻐지게되여 반드시滿足하실것입니다

各地藥店、化粧品店、데파-트에有함

定價 中 九十錢 大 一圓八十錢

レポスキン 레포스킨

シンキ化學研究所

本社出版部直通 電話本七六九〇番

金鶴香油

純植物性

完全なる發毛、養毛效果

優良한原料選擇과 卓越한製造技術

株式會社 野村商店